

# Încărcarea și descărcarea porcinelor

## ✓ Pregătirea pentru încărcare: 'Ce este de făcut?'

**Durata maximă de transport a porcilor, inclusiv încărcarea/descărcarea este de 24 ore!**

**1 Fermierul:** verifică numărul, greutatea și condiția porcilor pentru încărcare și informează transportatorul. Verificarea condiției trebuie făcută pe baza '*Instrucțiunilor practice pentru evaluarea condiției de transport a porcinelor*'

**2 Compania de transport:** pregătește planul scris de încărcare

**3 Șoferul:** folosește '*Lista de verificare a șoferului: Ești pregătit?*'

**4 Șoferul/însoțitorul:** aliniază rampa camionului la cheiul de îmbarcare evitând decalajele. Redu panta cât se poate de mult (max. 36% sau 20°)

**5 Șoferul/însoțitorul:** împrăștie rumeguș sau alt material de așternut pe rampă și pe pardoseala camionului dacă este nevoie (de ex. alunecos, umed, pantă mare)

**6 Încărcarea trebuie făcută cât se poate de calm și lin**

### Practici mai bune pentru Spațiul pe porc

Purcei (6 – 10 kg)	0,07 m <sup>2</sup> /purcel sau 14 purcei/m <sup>2</sup>
Purcei (25 – 30 kg)	0,18 m <sup>2</sup> /purcel sau 6 purcei/m <sup>2</sup>
Porci grași (110 – 120 kg)	0,5 m <sup>2</sup> /porc sau 2 porci/m <sup>2</sup>
Porci (> 120 kg)	0,7 m <sup>2</sup> /porc sau 1,4 porci/m <sup>2</sup>

**Toți porcii trebuie să fie capabili să stea jos sau în picioare în același timp**

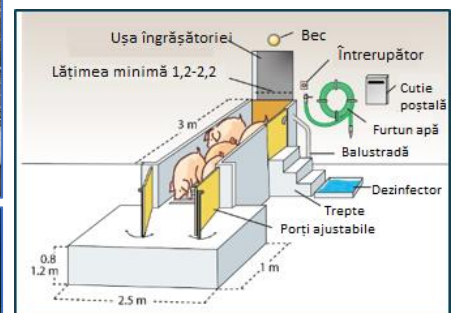
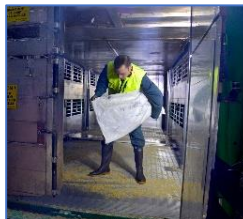

©IFIP

©IFIP

*Gata de încărcare!*



## ✓ Încărcarea

1. Permite porcilor să se miște la **viteza lor normală de mers** spre rampa de încărcare
2. Mână porcii în **grupuri**
3. Zgomotele trebuie **limitate** pentru a minimiza stresul
4. **Respectă suprafața specifică.** În timpul transportului, toți porcii trebuie să fie capabili să se ridice sau să se așeze în poziția lor naturală
5. Folosește **culoarele** cu pereți opaci (în special curbați)
6. Ține cont de **vederea specifică** a porcilor (vezi figura e mai jos)
7. Folosește o **placă** sau **panou** atunci când se mână porcii, încurajează-i prin folosirea:
  - Stimulilor auditivi (fluierat)
  - O morișcă de plastic sau o paletă agitatoare (zgomot)
  - Un steguleț de nailon
  - O pelerină de matador
  - O panglică de plastic

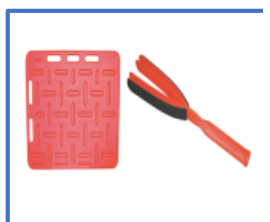
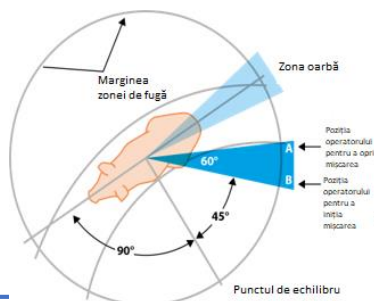

© IFIP



### Dacă un porc se oprește și refuză să se miște, urmează această procedură

- Lasă porcul să se calmeze și verifică dacă este inapt de transport. Dacă este așa atunci urmează procedura relevantă
- Verifică existența oricărui obstacol și elimină-l dacă se poate sau schimbă iluminatul. Nu se poate? Acordă ceva timp porcului să se obișnuiască cu obstacolul și să-l treacă. Corectează problema înainte de următoarea încărcare / descărcare
- Folosește metode pasive de conducere a animalelor (panou, steag etc.)
- Porcii pot fi încărcăți/descărcați în grupuri urmărind un leader
- Stimulează animalul să se miște prin fluierat sau vorbind. Niciodată nu lovi sau trage animalul!
- Scroafele și vierii maturi sexual trebuie manipulați separat și transportați în compartimente separate

## ✓ Descărcarea

1. Dacă se **întârzie descărcarea**, asigură bună o ventilație în camionul staționat (obloanele laterale deschise, folosește ventilația mecanică dacă există, încearcă să parchezi camionul la umbră)
2. Folosește lățimea maximă a **culoarului** pentru descărcarea la destinație
3. Descarcă porcii în **grupuri** adaptate la mărimea boxei din locul de destinație
4. Dacă un porc este **inapt** la sosire, anunță abatorul să îl izoleze și să-l protejeze
5. **Raportează** numărul de porci răniți sau morți la sfârșitul călătoriei



Oficiul pentru Publicații

PDF  
ISBN 978-92-79-81164-7  
doi: 10.2875/057844  
EW-BK-18-011-RO-N